

Cornelia Rohde
Brandevej 36
7323 Give

Frank Iversen
biolog

Lokal tlf.: 76812447
FRAIV@vejle.dk

22. november 2023

J. nr.: 09.17.13-P19-5-23

Accept af anmeldelse efter husdyrbrugloven til at opføre gyllebeholder på husdyrbruget Brandevej 36, 7323 Give

På ejendommen Brandevej 36, 7323 Give, er anmeldt opførelse af en gyllebeholder med teltdug på 5.000 m³. Gyllebeholderen får et overfladeareal på ca. 1.189 m² og en højde på 4,2 m, heraf maksimalt 3 m over terræn. Med teltdug er højden maksimalt 8 m over terræn.

Placering af gyllebeholderen fremgår af kortbilag 1.

Anmeldelsen blev modtaget den 23. oktober 2023.

Anmeldelsen behandles efter husdyrgodkendelsesbekendtgørelsens¹ §§ 12 og 20.

Vurderingen er foretaget ud fra indsendt anmeldelse med plantegninger og supplerende oplysninger fra ansøger.

Det nye byggeri:

- medfører ikke ændringer i eksisterende terræn på mere end +/- 1 m,
- opføres i umiddelbar tilknytning til hidtidige bebyggelsesarealer på ejendommen, som angivet på situationsplan,
- gyllebeholderens areal er mindre end 3.000 m², og eksisterende gylletanke på husdyrbruget er godkendt efter husdyrbruglovens² § 12,
- overholder krav på maksimal højde over terræn på 3 m og 8 m med overdækning,
- opføres mere end 100 m fra nærmeste nabobeboelse uden landbrugspligt eller som ikke ejes af den ansvarlige for driften,

**Teknik & Miljø
Industri & Landbrug**

Kirketorvet 22, 7100 Vejle
Tlf.: 76812230
landbrug@vejle.dk
www.vejle.dk

Åbningstider
Fremmøde
Mandag-onsdag kl. 8-15
Torsdag kl. 8-17
Fredag kl. 8-14

Telefon
Mandag-onsdag kl. 8-15
Torsdag kl. 8-17
Fredag kl. 8-14

¹ Bekendtgørelse om miljøregulering af dyrehold og om opbevaring af gødning, BEK nr. 2243 af 29. november 2011.

² Husdyrbrugloven, LBK nr. 520 af 01/05/2019 - Bekendtgørelse af lov om husdyrbrug og anvendelse af gødning m.v.

- opføres mere end 300 m fra byzone, sommerhusområde eller område i landzone udlagt til boligformål,
- placeres længere væk end 100 m fra åbne vandløb og søer større end 100 m²,
- placeres 138 m fra naboskel og 16 m fra offentlig vej (krav 30 m til naboskel og 15 m fra offentlig eller privat fællesvej),
- byggeriet er vurderet erhvervsmæssigt nødvendigt. Det tilladte dyrehold på 340 køer og 80 kvier medfører en produktion af 10.800 m³ gylle. Hertil kommer tilledning fra ensilagesiloer og regnvand, i alt ca. 1.000 m³. Kapaciteten er 5.500 m³ i eksisterende gyllebeholdere, og med den nye gyllebeholder vil opbevaringskapaciteten være ca. 10.500 m³ svarende til ca. 10 måneders opbevaring. Ændringerne indebærer ikke renovering af eksisterende staldanlæg.

Nærmeste Natura 2000 område er Store Vandskel, Rørbæk Sø og Tinnet Krat, som ligger ca. 7,8 km øst for staldanlægget (se kort i bilag 2). Afstanden til nærmeste kategori 1 natur er således også mindst ca. 7,8 km. Det er via beregning dokumenteret, at totaldepositionen fra staldsystemet inklusive den nye gyllebeholder i den nærmeste del af Natura 2000-området er 0,0 kg N/ha/år (kravet er 0,2-0,7 kg N/ha/år).

Staldanlægget ligger ca. 1,0 km syd for et overdrev på 3,9 ha, som er nærmeste område med kategori 2 natur, jf. § 7, stk. 1 i Husdyrbrugloven (se kort i bilag 2). På baggrund af beregninger i anmeldelsen er totaldepositionen på den del af naturområdet, som ligger nærmest staldanlægget, beregnet til at være 0,3 kg N/ha/år. Kravet er maksimalt 1 kg N/ha/år.

Nærmeste kategori 3 natur er en mose beliggende ca. 400 m syd for staldanlægget. Totaldepositionen er beregnet til 0,3 kg N/ha/år. Kravet er maksimalt 1 kg N/ha/år. Merdepositionen fra den anmeldte gylletank er 0,0 kg N/ha/år. Der ligger endvidere kategori 3 natur (mose) ca. 600 m øst for staldanlægget. Totaldepositionen er beregnet til 1,0 kg N/ha/år. Kravet er maksimalt 1 kg N/ha/år. Merdepositionen fra den anmeldte gylletank er 0,0 kg N/ha/år.

Det anmeldte overholder kravene i husdyrgodkendelsesbekendtgørelsens §§ 12 og 20 og husdyrbruglovens § 8.

Ifølge reglerne skal der senest 31. december året efter etableringen af gyllebeholderen etableres afskærmende beplantning. Den afskærmende beplantning skal bestå af løvtræarter og buske, der er naturligt hjemmehørende i området og beplantningen skal vedligeholdes i fornødent omfang, herunder ved eventuel genplantning. I den konkrete sag har Vejle Kommune vurderet, at den eksisterende afskærmende beplantning rundt om ejendommens bygninger og i skel, kan udgøre den afskærmende beplantning, jf. husdyrgodkendelsesbekendtgørelsens § 20.

Det ansøgte er ikke i strid med beskyttelsen af fredede områder, beskyttelseslinjer, eller områder der i kommuneplanen er udpeget med landskabelige værdier, særlige naturbeskyttelsesinteresser, værdifulde kulturmiljøer samt nationale geologiske interesseområder.

Det anmeldte udløser ikke krav om miljøgodkendelse eller miljøtilladelse i henhold til husdyrbrugloven.

Inden opførelse af byggeri skal gyllebeholderen anmeldes til kommunen efter husdyrgødningsbekendtgørelsens § 70. Det kan gøres ved mail vedhæftet de nødvendige konstruktionstegninger. Det bemærkes, at den i anmeldelsen vedhæftede tegning af Agri-Tank fra

A-Consult ikke er fyldestgørende (den omhandler kun bunden).

Afgørelsen annonceres offentligt på Vejle Kommunes hjemmeside den 23. november 2023.

Fristen for at udnytte accepten er 6 år fra afgørelsen er meddelt. Gyllebeholderen skal være etableret inden denne frist. En ny gyllebeholder kræver ikke en byggetilladelse, men bygningsreglementet skal stadig overholdes. Du skal derfor ikke anmelde byggeriet efter byggelovgivningen inden igangsætning, men derimod huske at give besked til kommunen, når byggeriet er udført. Det gøres ved at sende en mail til BBR@vejle.dk med angivelse af ejendommens adresse, at det er en gyllebeholder, opførelses år og størrelse i m² / m³ og højde i m.

Klagevejledning

Kommunens afgørelse kan påklages indtil 4 uger efter offentliggørelse af afgørelsen, jf. Lov om miljøgodkendelse m.v. af husdyrbrug. Det vil sige, at en eventuel klage skal være modtaget af Vejle Kommune via Miljø- og Fødevareklagenævnets klageportal senest den 21. december 2023 kl. 23.59.

Enhver, der har væsentlig individuel interesse i sagen, kan klage over kommunens afgørelse.

Klagen skal indsendes via klageportalen på www.naevneneshus.dk. Her findes også vejledning om, hvordan klageportalen anvendes. Klagen sendes gennem klageportalen til kommunen. En klage anses for indgivet, når den er tilgængelig for kommunen i klageportalen.

Der er fastsat et klagegebyr på 900 kr. for privatpersoner og 1.800 kr. for virksomheder og organisationer. Gebyret skal betales med betalingskort i klageportalen.

Miljø- og Fødevareklagenævnet skal som udgangspunkt afvise en klage, der kommer uden om klageportalen. I særlige tilfælde kan du klage uden om klageportalen. Hvis du ønsker at blive fritaget fra at bruge klageportalen, skal du aflevere klagen og en begrundet anmodning om fritagelse til kommunen. Kommunen videresender herefter anmodningen til Miljø- og Fødevareklagenævnet, som træffer afgørelse om, hvorvidt du kan blive fritaget.

Kommunens afgørelse kan også indbringes for domstolene. Retssagen skal være anlagt inden 6 måneder fra den dag, afgørelsen har været offentligt bekendtgjort.

Venlig hilsen

Frank Iversen

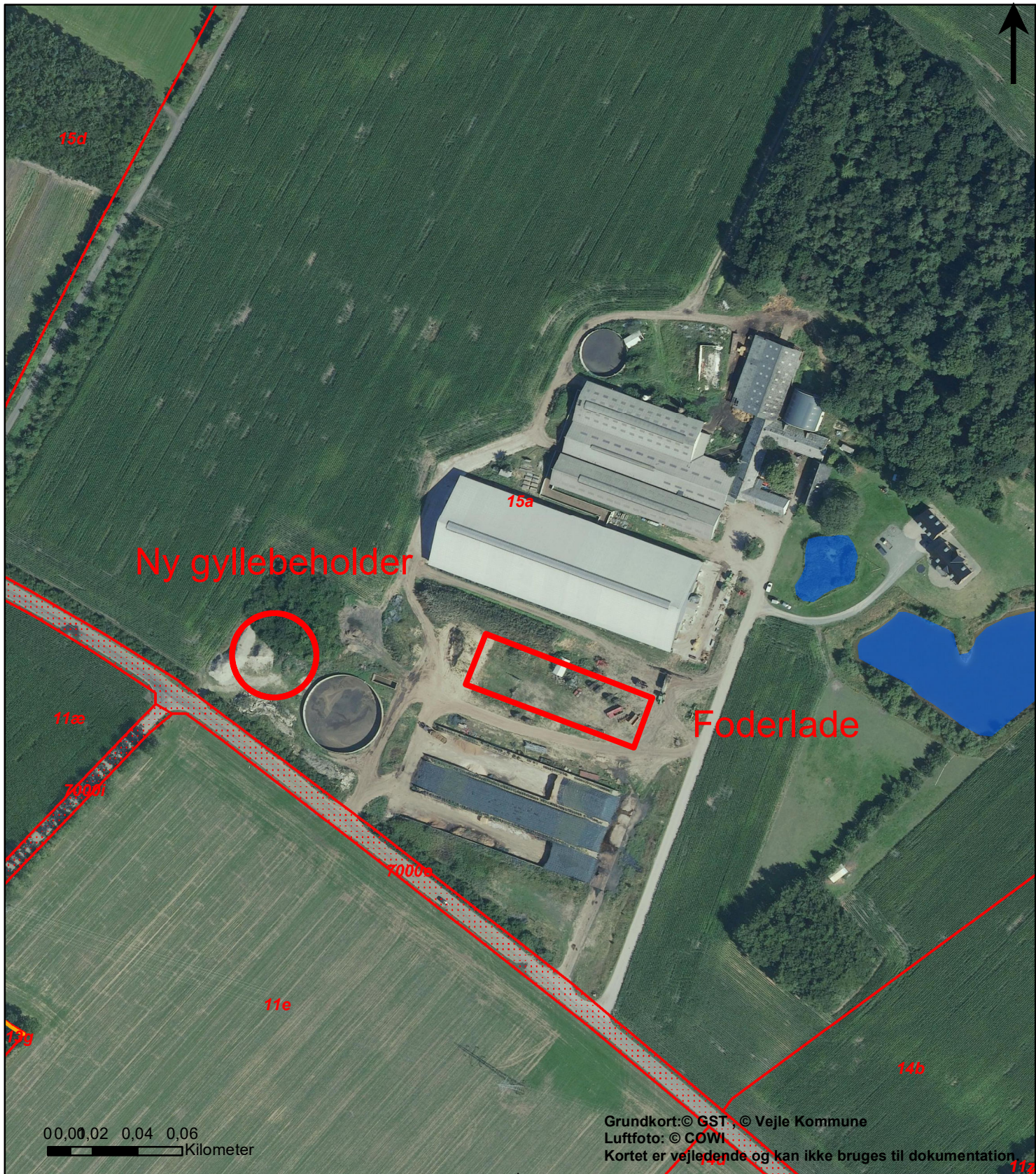

Signatur

- Eng
- Hede
- Mose
- Overdrev
- Sø
- Beskyttede vandløb - DAI
- Beskyttede sten og jorddiger - DAI
- Skelpolygon matrikelnummer
- Skelpolygon vejlitra

Bilag 1

Situationsplan

Brandevej 36, 7323 Give

Målforshold 1:2.363

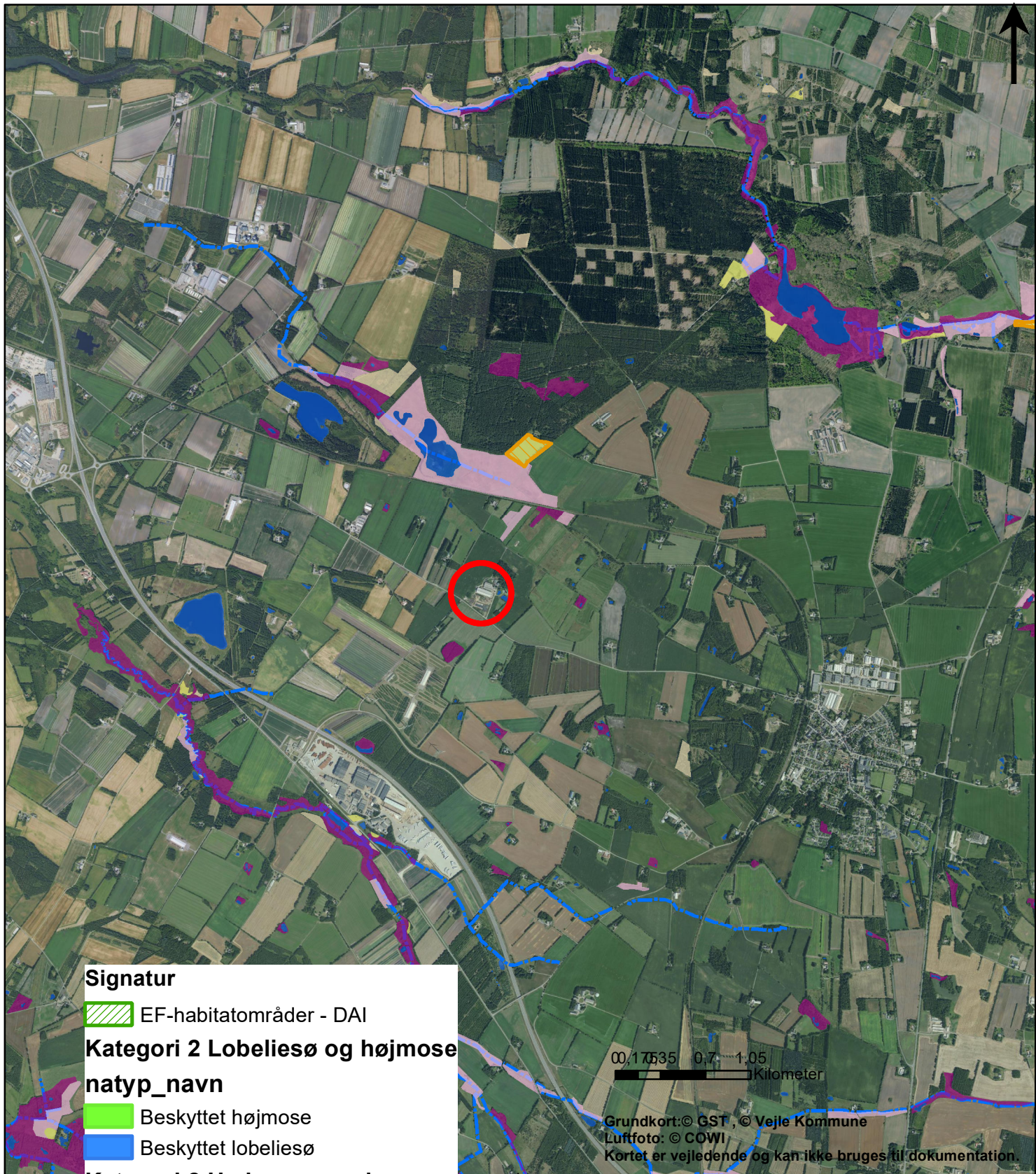

Signatur

EF-habitatområder - DAI

Kategori 2 Lobeliesø og højmoser
natyp_navn

Beskyttet højmoser

Beskyttet lobeliesø

Kategori 2 Hede og overdrev

natyp_navn

Hede

Overdrev

Eng

Hede

Mose

Overdrev

Sø

Beskyttede vandløb - DAI

Bilag 2

Natura 2000-områder og kategori 2 og 3 natur

Brandevej 36, 7323 Give

Målforshold 1:41.146