

Troels Bjerggård Christensen
Ballevej 102
7182 Bredsten

Stine Jangård Junge

Mobil tlf.: 50 13 11 15
STJJU@vejle.dk

8. september 2023

J. nr.: 09.40.20-P16-39-
23

VVM-screening - Afgørelse om ikke VVM-pligt ved skovrejsning og vurdering af anmeldelse af skovrejsning

Vejle Kommune har den 16. august 2023 modtaget din anmeldelse af skovrejsning på matr.nr. 1B og 4C OLLERUP BY, BREDSTEN beliggende på adressen Ballevej 102, 7182 Bredsten. Ifølge §§ 8 og 9 i bekendtgørelse om jordressourcens anvendelse til dyrkning og natur¹, skal du anmelde/ansøge om skovrejsning, inden du planter skoven. Nedenfor ses et oversigtskort over det anmeldte skovrejsningsareal.

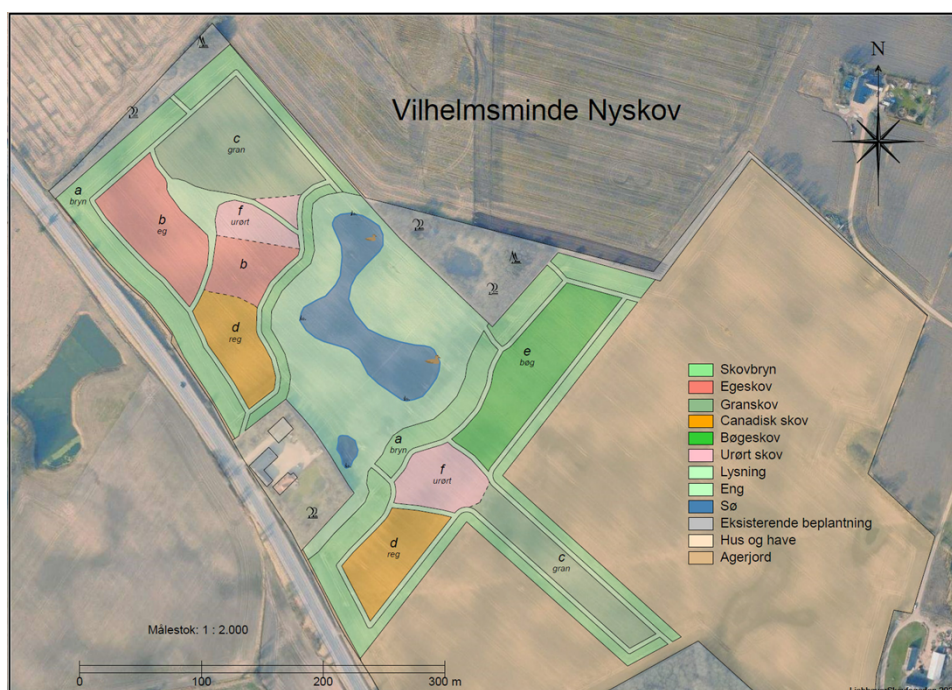

Kort fra anmelder.

**Teknik & Miljø
Natur & Udeliv**

Kirketorvet 22, 7100 Vejle
Tlf.: 76 81 22 30

**Åbningstider
Fremmøde**

Mandag-onsdag kl. 8-15
Torsdag kl. 8-17
Fredag kl. 8-14

Telefon

Mandag-onsdag kl. 8-15
Torsdag kl. 8-17
Fredag kl. 8-14

¹ BEK nr. 1236 af 24. november 2017

Skovrejsning er omfattet på miljøvurderingslovens bilag 2, pkt. 1d². Derfor skal kommunen VVM-screene din ansøgning med henblik på at vurdere, om dit projekt kan medføre en væsentlig ændring af miljøet og dermed være omfattet af miljøvurderingspligt. Kommunens VVM-screening og afgørelse ses på s. 3.

Kommunen skal også vurdere din ansøgning om skovrejsning i forhold til anden lovgivning og i forhold til kommuneplanens retningslinjer om skovrejsning. Vurderingen ses på s. 5.

² LBK nr. 4 af 3. januar 2023

Afgørelse om ikke miljøvurderingspligt ved skovrejsning

Vejle Kommune har foretaget en miljøvurderingsscreening af din anmeldte skovrejsning, se det vedhæftede screeningsskema. Vi vurderer, at dit projekt ikke vil have en negativ påvirkning på miljøet.

Vejle Kommune træffer derfor afgørelse efter § 21, stk. 1 i miljøvurderingsloven om, at din anmeldte skovrejsning på i alt ca. 10 ha ikke kræver en miljøvurdering (ikke miljøvurderingspligt).

Du skal være opmærksom på, at vores afgørelse om, at dit projekt ikke kræver en miljøvurdering, ikke er det samme som en tilladelse til skovrejsning.

Hvis du vil ændre dit projektet, skal du sende os en tilrettet ansøgning, jf. miljøvurderingslovens § 18. Vi vil så vurdere, om dine ændringer kræver en miljøvurdering.

Denne afgørelse bortfalder, hvis du ikke har udnyttet afgørelsen, inden 3 år efter du har modtaget den, eller du ikke har udnyttet afgørelsen i 3 på hinanden følgende år.

Klagevejledning

Der kan klages over denne afgørelse. Kommunalbestyrelsens afgørelse kan påklages til Miljø- og Fødevareklagenævnet af:

Klageberettiget er:

- Miljøministeren
- Enhver med en retlig interesse i sagens udfald
- En nationalparkfond oprettet efter lov om nationalparker
- Landsdækkende foreninger og organisationer, der som hovedformål har beskyttelsen af natur og miljø
- Landsdækkende foreninger og organisationer, som efter deres formål varetager af væsentlige brugerinteresser inden for arealanvendelse

Afgørelsen om ikke VVM-pligt vil blive offentlig bekendtgjort på Vejle Kommunes hjemmeside (www.vejle.dk/afgoerelser) den 12. september 2023.

Du klager via Klageportalen, som du finder et link til på www.borger.dk og www.virk.dk. Du logger på www.borger.dk eller www.virk.dk, ligesom du plejer, typisk med NEM-ID. Klagen sendes gennem Klageportalen til den myndighed, der har truffet afgørelsen. En klage er indgivet, når den er tilgængelig for myndigheden i Klageportalen.

Miljø- og Fødevareklagenævnet skal som udgangspunkt afvise en klage, der kommer uden om Klageportalen, hvis der ikke er særlige grunde til det. Hvis du ønsker at blive fritaget for at bruge Klageportalen, skal du sende en begrundet anmodning til kommunen. Kommunen videresender herefter anmodningen til Miljø- og Fødevareklagenævnet, som træffer afgørelse om, hvorvidt din anmodning kan imødekommes.

Kommunen sender via Klageportalen kommunens bemærkninger til sagen og de anførte klagepunkter til Miljø- og Fødevareklagenævnet, vedhæftet den påklagede afgørelse og de dokumenter, der er indgået i sagens bedømmelse.

Klagefristen udløber 4 uger efter, at afgørelsen er meddelt. Er afgørelsen offentligt bekendtgjort, regnes klagefristen dog altid fra bekendtgørelsen. Hvis klagefristen udløber på en lørdag eller helligdag, forlænges klagefristen til den følgende hverdag.

Når du klager, skal du betale et gebyr på 900 kr. for privatpersoners og 1.800 kr. for virksomheders og organisationers vedkommende. Gebyret betales via klageportalen. Vejledning om gebyrordningen kan findes på nævnets hjemmeside.

Hvis der klages rettidigt, må en tilladelse ikke udnyttes, før klagen er afgjort, medmindre Miljø- og Fødevareklagenævnet bestemmer andet.

Hvis du ønsker din sag prøvet ved domstolene, skal dette ske inden 6 måneder fra den dato, afgørelsen er meddelt eller offentliggjort. Uanset om der anlægges retssag, er man forpligtet til at rette sig efter Miljø- og Fødevareklagenævnets afgørelse, indtil domstolen måtte bestemme noget andet.

Vurdering af skovrejsningsprojekt i forhold til øvrig lovgivning og planer

Udover at screene dit projektet i forhold til for VVM-pligt, skal kommunen også vurdere dit projekt i forhold til:

- Beskyttede naturtyper, jf. naturbeskyttelseslovens § 3
- Beskyttelseslinjer omkring fortidsminder, vandløb og søer
- Fredede fortidsminder
- Beskyttede sten- og jorddiger, jf. museumslovens § 29a
- Vandløbsloven
- Vejlovgivning
- Tekniske anlæg
- Områdeudpegning i kommuneplanen
- Område med særlige drikkevandsinteresser eller område med vandindvindingsopland til almene vandforsyninger
- Fredninger
- Internationale naturbeskyttelsesområder
- Klimatilpasningsplaner

Beskyttede naturtyper

Der ligger et beskyttet vandhul på matr.nr. 4c Ollerup By, Bredsten. Ifølge anmeldelsen etableres der et engareal nær vandhullet, og skyggende og drænende effekt fra træer undgås derved.

Beskyttelseslinjer

Det anmeldte areal er ikke omfattet af beskyttelseslinjer.

Fredede fortidsminder

Der ligger ikke fredede fortidsminder inden for eller grænsende op til det anmeldte areal. Vejle Museerne er blevet hørt i forbindelse med skovrejsningsprojektet, og Vejle Museerne anser det ikke for nødvendigt at foretage yderligere arkæologiske undersøgelser på arealerne, hvor der rejses skov, såfremt der ikke pløjes dybere end landbrugsmæssig pløjning ved plantning af træerne.

Beskyttede sten- og jorddiger

Der er ingen beskyttede diger inden for det anmeldte areal.

Vandløbsloven

Vejle Kommune har ikke kendskab til eventuelle dræn. Der gøres opmærksom på, at der jf. vandløbslovens³ § 6, stk. 3 ikke må foretages beplantning så tæt på rørlagte vandløb og dræn, at der kan være risiko for, at rørledninger beskadiges eller tilstoppes, så afvanding fra andre lodsejeres arealer forhindres.

Hvis der er dræn, der kun afvander din egen jord, kan du sløjfe dem uden behandling efter vandløbsloven. Du skal søge om forudgående tilladelse efter vandløbsloven til alle andre ændringer af dræn.

³ LBK nr. 1217 af 25/11/2019

Vejlovgivning

Der er vejbyggelinje langs Ballevej, som det anmeldte areal grænser op til (se oversigtskort nedenfor). Vejle Kommune gør opmærksom på, at skovrejsning inden for vejbyggelinjen kun må ske efter forudgående dispensation fra vejmyndigheden i Vejle Kommune.

En evt. dispensation vil blive givet på følgende vilkår:

- At der ikke noteres fredskov på det vejbyggelinje pålagte areal inkl. højde- og passagetillæg.
- At beplantning indenfor det vejbyggelinje pålagte areal etableres på en sådan måde, at der ikke vil være risiko for, at anden skov vælter som følge af manglende skovbryn, hvis der senere inddrages noget af dette areal langs kommunevejen til udvidelse af denne.
- At der tinglyses påtegning på eksisterende deklaration om vejbyggelinjer med fjernelses- og ikke-fordyrelsesvilkår med Vejle Kommune som påtaleberettiget. Tinglysningen vil ske ved Vejmyndighedens foranstaltning. Tinglysningsafgiften betales som udgangspunkt af ansøger.



Oversigtskort med angivelse af vejbyggelinje (rød linje).

Tekniske anlæg

Kabelanlæg

Tværs over det anmeldte areal løber der et 60 kV kabelanlæg i jorden. Kabelanlægget er nedgravet af Netselskabet NI. I den tinglyste deklaration oplyses det, at ved skovrejsning eller anden væsentlig beplantning i deklarationsbæltet skal lodsejeren kontakte ledningsejeren for nærmere aftale om vilkår for beplantningen.

Spildevandsledning og -brønde

Langs det vestlige skel af matr.nr. 1b Ollerup By, Bredsten er der en spildevandsledning samt flere spildevandsbrønde. Ledningsejeren, Vejle Spildevand, skal kontaktes forud for skovrejsning for

oplysninger om planteafstand samt en præcis afsætning af ledningen og brøndene. Se oversigtskort nedenfor med placering af ledning og brønde.



Oversigtskort med placering af spildevandsledning (rød linje) og -brønde (røde punkter).

Områdeudpegninger

Det anmeldte areal er omfattet af følgende områdeudpegninger af Kommuneplan 2021-2033:

- Lavbundsarealer
- Skovrejsning ønsket
- Særlig værdifulde landbrugsområder

Lavbundsarealer

En del af det anmeldte areal er udpeget som lavbundsareal. På matr.nr. 1b Ollerup By, Bredsten er der et hoveddræn, som går gennem arealet. Hoveddrænet rummer et væsentligt potentiale ift. lavbund og vandmiljø. Topografien igennem området har en meget kontant og veldefineret afgrænsning langs med hoveddrænet, som det vil virke naturligt at få udnyttet arealet til både lavbundsområde og lille åbent vandløb. Hoveddrænet har et opland på ca. 94 ha og er derfor relativt stort og vandførende.

Vejle Kommune anbefaler derfor at udnytte den laveste del af området til lavbund, hvilket vil være meget naturligt og oplagt ift. topografien. Det anbefales at friholde arealet for konventionel skovrejsning og i stedet holde arealet åbent og fugtigt eller at plante arter, som kan tåle at stå i fugtig/vandlidende jord. Den anbefalede fugtige tilstand på arealet kan også opnås ved at fritlægge det rørlagte vandløb og få det helt op i terræn. Nedenfor ses et oversigtskort med en skitse af ovenstående anbefaling.



Oversigtskort med skitse af ovenstående anbefaling. Tiltaget beskrives som en lille ådal ca. 20-30 m bred, enten som åben natur eller med træ- og buskarter, som kan tåle at stå i områder med sump og mose. Hoveddrænet kan fjernes, og der kan etableres et åbent vandløb igennem ådalen.

Skovrejsning ønsket

Det anmeldte areal er udpeget som skovrejsning ønsket. Formålet med udpegningen er, at områder udpeget til skovrejsningsområder skal beskyttes mod arealanvendelser og anlæg, der kan virke hindrende for skovtilplantning. Skovrejsning på arealet understøtter denne udpegning.

Særlig værdifulde landbrugsområder

En del af det anmeldte areal ligger inden for udpegningen særlig værdifulde landbrugsområder (SVL). Det overordnede formål med SVL er at udpege arealer, der fastholdes til landbrugsformål for at sikre produktionen af afgrøder og husdyr. I retningslinjerne for SVL angives det, at der kan indgås aftaler med lodsejere om skovrejsning, etablering af vådområder mm., der kan ændre arealets status fra at være SVL. Derfor vurderer Vejle Kommune, at skovrejsning kan foretages på det anmeldte areal.

Drikkevandsudpegninger

Det anmeldte areal er omfattet af drikkevandsudpegningen *områder med særlige drikkevandsinteresser*. Det er Vejle Kommunes vurdering, at skovrejsning kan være med til at beskytte grundvandsressourcerne i området, og skovrejsningsprojektet vil ikke have en negativ påvirkning af udpegningen. Der bør ikke gødskes eller sprøjtes i området grundet drikkevandsinteresserne.

Fredninger

Det anmeldte areal ligger ikke inden for et fredet område.

Internationale naturbeskyttelsesområder og bilag IV-arter

Natura 2000-områder

Det anmeldte areal er ikke beliggende inden for et Natura 2000-område. Nærmeste Natura 2000-område er *Øvre Grejs Ådal*, med habitatområde nr. 70, som ligger ca. 1 km øst for det anmeldte areal. Nedenfor ses udpegningsgrundlaget for habitatområdet:

Udpegningsgrundlag for Habitatområde nr. 70		
Naturtyper:	Søbred med smårter (3130)	Kransnålalge-sø (3140)
	Næringsrig sø (3150)	Vandløb (3260)
	Kalkoverdrev* (6210)	Surt overdrev* (6230)
	Tidvis våd eng (6410)	Urtebræmme (6430)
	Hængesæk (7140)	Kildevæld* (7220)
	Rigkær (7230)	Bøg på mor med kristorn (9120)
	Bøg på muld (9130)	Ege-blandskov (9160)
	Elle- og askeskov* (91E0)	
Arter:	Skæv vindelsnegl (1014)	Bæklampret (1096)
	Stor vandsalamander (1166)	Odder (1355)

Det nærmeste registreret areal med habitatnatur er elle- og askeskov, som ligger ca. 1 km nordøst for det anmeldte areal. Derudover ligger der en del rigkærsarealer ca. 1,5 km øst for det anmeldte areal. Grundet afstand til disse habitatnaturtyper vurderer Vejle Kommune, at skovrejsningen kan gennemføres uden, at det medfører negative påvirkninger af naturtyper på Natura 2000-områdernes udpegningsgrundlag.

Følgende arter på udpegningsgrundlaget er fundet nær det anmeldte areal: Odder, registreret i 2022, ca. 900 meter øst for det anmeldte areal. Stor vandsalamander, registreret i 2001, ca. 1,1 km øst for det anmeldte areal. Det anmeldte areal er for nuværende en mark i omdrift, og Vejle Kommune vurderer, at det anmeldte areal ikke er et potentielt levested for disse bilag IV-arter. Skovrejsning på arealet kan derimod have en positiv effekt for arterne, da spredningsforholdene til nærliggende vandhuller og vandløbssystemer kan forbedres. Generelt vurderes projektet ikke at medføre negative påvirkninger af arter på udpegningsgrundlaget.

Bilag IV-arter

Vejle Kommune har ikke kendskab til forekomst af bilag IV-arter på ejendommen. Jævnfør arter.dk og naturdata fra Danmarks Miljøportal er der heller ikke registreret bilag IV-arter inden for det anmeldte areal eller i umiddelbar nærhed deraf. Nærmeste fund af bilag IV-arter er af odder og stor vandsalamander, som beskrevet og vurderet på ovenfor. Derudover er der i 2004 registreret birkemus i et rigkærsområde ca. 1,2 km øst for det anmeldte areal. Birkemus foretrækker i sommerperioden levesteder med tæt vegetation og høj fugtighed (f.eks. fugtig skov, skoveng, mose og ellesump), og om vinteren, når den går i dvale, foretrækker den heder, stejle skrænter eller skov. Vejle Kommune vurderer, at det anmeldte areal ikke er et potentielt levested for denne art, da der er tale om et areal i omdrift.

Generelt vurderer Vejle Kommune, at det anmeldte areal ikke er et potentielt levested for andre bilag IV-arter grundet dets nuværende funktion. Derimod kan skovrejsning på arealet have en positiv effekt for bl.a. padder, som i yngletiden kan være tilknyttet vandhuller på og nær matriklerne og søge vinterskjul i skovbryn og skov, som kommer til at lægge nær vandhullerne.

Vejle Kommune vurderer derfor samlet set, at projektet ikke vil forringe levevilkårene for dyre- og plantearter omfattet af Habitatdirektivets bilag IV.

Klimatilpasningsplaner

Vejle Kommune har vedtaget en klimaplan, hvor skovrejsning direkte understøtter formålet.

Konklusion

Vejle Kommune har ingen indvendinger mod tilplantningen såfremt, at følgende vilkår efterkommes:

- Grundet et nedgravet strømkabel på det anmeldte areal, skal ledningsejeren, Netselskabet N1, kontaktes forud for skovrejsningen for nærmere aftale om vilkår for beplantningen.
- Skovrejsning inden for vejbyggelinjen langs Ballevej må kun ske efter forudgående dispensation fra vejmyndigheden i Vejle Kommune.
- Grundet en nedgravet spildevandsledning og -brønde langs det anmeldte areal, skal ledningsejeren, Vejle Spildevand, kontaktes forud for skovrejsningen for oplysninger om planteafstand samt en præcis afsætning af ledningen og brøndene.
- Der må ikke pløjes dybere end landbrugsmæssig pløjning ved plantning af træerne.

Hvis du ikke udnytter din anmeldelse inden 5 år efter indsendelsen, bortfalder den.

Klagevejledning

Denne afgørelse kan påklages til Landbrugsstyrelsen.

Klageberettiget er:

- Ansøger
- Landbrug og Fødevarer
- Hovedorganisationen for Danmarks Naturfredningsforening
- Hovedorganisationen for Friluftsrådet

Klagefristen udløber 4 uger fra den dag, afgørelsen er meddelt til klageberettigede.

Du skal sende din klage til Vejle Kommune, til e-mail post@vejle.dk eller ved brev til adressen Teknik og Miljø, Vejle Kommune Kirketorvet 22, 7100 Vejle. E-mailen eller brevet skal indeholde sagsnummeret og skriv gerne att. Natur- og Udeliv – klage over skovrejsning i henholdsvis emnefeltet eller overskriften.

Din klage og kommunens bemærkninger til klagen sender vi videre til Landbrugsstyrelsen, der herefter behandler klagen.

Landbrugsstyrelsen meddeler herefter ansøgeren afgørelsen af klagesagen og sender afgørelsen til kommunen samt til de klageberettigede organisationer.

Hvis du ønsker din sag prøvet ved domstolene, skal dette ske inden 6 måneder fra den dato, afgørelsen er meddelt eller offentliggjort.

Venlig hilsen

Stine Jangård Junge
Ekstern konsulent
Vejle Kommune

Birthe Overgaard
Biolog
Vejle Kommune

Kopiorientering

LiebhaberSkovfogeden
v/Claus Hemmingsen

lk@liebhaberskovfogeden.dk

Landbrugsstyrelsen

mail@lbst.dk

Miljøstyrelsen

mst@mst.dk

Landbrug og Fødevarer

info@lf.dk

Danmarks Naturfredningsforening

dn@dn.dk

DN Vejle
Att.: Uffe Rømer

dnvejle-sager@dn.dk

Friluftsrådet
Att.: Rose Henriksen

kastanjely@mail.dk

DOF Vejle

vejle@dof.dk

DOF

natur@dof.dk

VejleMuseerne

museerne@vejle.dk

Sagro
Att.: Signe Bundgaard Pedersen

sbp@sagro.dk

Landboretligt Udvalg
Att.: Bent Lune Nielsen

bel@lmo.dk

Landboretligt Udvalg
Att.: Lars Schmidt

las@khl.dk

Dansk Botanisk Forening
Jyllandskredsen

dbf.oestjylland@gmail.com



Appen for beskyttet natur

Appen for beskyttet natur giver dig hurtig og nem adgang til den vejledende registrering af § 3-beskyttet natur, og udpegningen af § 3-beskyttede vandløb, lige præcis der, hvor du er. Appen giver dig også direkte adgang til at se besigtigelser, artsfund og øvrige informationer om de enkelte § 3-områder, samt arealernes score i Biodiversitetskortet og High Nature Value (HNV). Du kan også se, hvor der er fredede fortidsminder og beskyttede sten- og jorddiger.

Appen kan findes i din iTunes App Store eller på Google Play ved at søge på "beskyttet natur" eller "Miljøstyrelsen" eller ved at følge disse links:

[Download appen for beskyttet natur til Android](#)

[Download appen for beskyttet natur til Iphone](#)

Sådan behandler Vejle Kommune personoplysninger om dig

(følgende oplysninger er alene relevant i sager om privatpersoner, enkeltmandsvirksomheder eller I/S)

Vi sender dig dette brev for at orientere dig om, at vi har indsamlet eller modtaget personoplysninger om dig. Efter databeskyttelsesforordningens artikel 13 og 14 skal vi nemlig give dig en række oplysninger, når vi indsamler og behandler personoplysninger om dig.

1. Vi er den dataansvarlige – hvordan kontakter du os?

Vejle Kommune er dataansvarlig for behandlingen af de personoplysninger, som vi har indsamlet eller modtaget om dig. Du finder vores kontaktoplysninger nedenfor.

Vejle Kommune, Skolegade 1, 7100 Vejle
Telefon: 76 81 00 00, Mail: post@vejle.dk, CVR-nr.: 29 18 99 00

2. Kontaktoplysninger på databeskyttelsesrådgiveren

Hvis du har spørgsmål til vores behandling af dine oplysninger, er du altid velkommen til at kontakte vores databeskyttelsesrådgiver. Du kan kontakte vores databeskyttelsesrådgiver på følgende måder:

På mail: dpo.vejle@bechbruun.com

På telefon: 72 27 30 02

Via sikker post: <https://dpo.bechbruun.com/vejle>

Pr. brev:

DPO Vejle Kommune, Bech-Bruun Advokatpartnerselskab, Værkmestergade 2, 8000 Aarhus C
CVR nr.: 3853 8071

3. Formålene med og retsgrundlaget for behandlingen af dine personoplysninger

Vi behandler dine personoplysninger i forbindelse med sager om natur ved ansøgninger om / anmeldelser vedr. følgende:

- Anmeldelse, dispensation og meddelelse efter naturbeskyttelsesloven
- Anmeldelse og dispensation efter museumslovens § 29a
- Anmeldelse og tilladelse til bade- og bådebroer
- Landzonetilladelse
- Anmeldelse af genopdyrkningsret
- Anmeldelse af skovrejsning
- Bekæmpelse af kæmpebjørneklo

Retsgrundlaget for vores behandling af dine personoplysninger følger af:

- Naturbeskyttelsesloven
- Museumsloven
- Kystbeskyttelsesloven
- Miljøbeskyttelsesloven
- Miljømålsloven
- Planloven
- Lov om drift af landbrugsjorde
- Databeskyttelsesloven § 5, stk. 1

- Databeskyttelsesloven § 6, stk. 1 jf. Databeskyttelsesforordningen art. 6, litra e

4. Kategorier af personoplysninger

Vi behandler følgende kategorier af personoplysninger om dig:

- Almindelige personoplysninger
- CPR-nummer

Indsendes der andre personoplysninger af dig, som ikke er relevante for sagen, kan disse personoplysninger blive journaliseret men vil ikke indgå i sagens behandling.

5. Modtagere eller kategorier af modtagere

Vi videregiver eller overlader dine almindelige personoplysninger til følgende modtagere:

- Til parter i sagen, f.eks. i forbindelse med en partshøring, eller til andre relevante borgere i forbindelse med en eventuel nabohøring.
- Vi annoncerer større afgørelser på kommunens hjemmeside

Generelle modtagere:

- Andre offentlige myndigheder: F.eks. Miljøstyrelsen og Slots- og Kulturstyrelsen
- Databehandlere
- Eksterne rådgivere
- Andre modtagere: Foreninger, f.eks. Dansk Naturfredningsforening, Dansk Ornitologisk Forening og Dansk Botanisk Forening

Disse personoplysninger kan være omfattet af en eventuel efterfølgende aktindsigtssag.

6. Overførsel til modtagere i tredjelande, herunder internationale organisationer

Vi overfører dine personoplysninger til modtagere uden for EU og EØS:

- Nej
- Ja

7. Hvor stammer dine personoplysninger fra

Dette afsnit finder anvendelse, når vi indsamler oplysninger om dig hos andre end dig selv.

- Hvis du er ejer, kan Vejle Kommune indhente oplysninger om dig igennem en anden ansøger
- Hvis du er ejer, kan Vejle Kommune indhente oplysninger om dig på baggrund af en klagehenvendelse

Med andre ord er afsnittet ikke relevant, hvis du som ansøger eller eventuel klager henvender dig til Vejle Kommune, da kommunen i disse tilfælde kun indhenter oplysninger om dig igennem din henvendelse.

8. Opbevaring af dine personoplysninger

Vi kan på nuværende tidspunkt ikke sige, hvor længe vi vil opbevare dine personoplysninger. Den periode vi opbevarer oplysninger i, afhænger af den konkrete sagsbehandling, opfyldelsen af formålet med behandlingen samt den relevante lovgivning på området. Når vores behandling af dine personoplysninger er afsluttet, opbevares oplysningerne efter bestemmelserne i arkivloven.

9. Automatiske afgørelser, herunder profilering

Vi anvender ikke automatiske afgørelser eller profilering i den konkrete behandling af dine personoplysninger.

10. Dine rettigheder

Efter Databeskyttelsesforordningen kan du til enhver tid benytte dig af dine rettigheder i forhold til Vejle Kommunes behandling af dine personoplysninger:

- Du har **ret til indsigt** i de oplysninger, som Vejle Kommune behandler om dig
- Du har **ret til at få rettet urigtige oplysninger** om dig selv
- I *særlige* tilfælde har du **ret til at få slettet personoplysninger** om dig
- Du har i visse tilfælde **ret til at få begrænset behandlingen** af dine personoplysninger
- Du har i visse tilfælde **ret til at gøre indsigelse** mod Vejle Kommunes ellers lovlige behandling

Hvis du vil gøre brug af dine rettigheder, skal du kontakte vores databeskyttelsesrådgiver. Se kontaktoplysninger i afsnit 2.

11. Retten til at trække samtykke tilbage

Hvis behandlingen af dine personoplysninger er betinget af et samtykke, har du til enhver tid ret til at trække dit samtykke tilbage. Hvis du trækker dit samtykke tilbage, har det først virkning fra dette tidspunkt. Det påvirker derfor ikke lovligheden af vores behandling af dine personoplysninger op til tidspunktet for tilbagetrækningen af dit samtykke.

12. Klagevejledning

Du har ret til at klage til Datatilsynet, hvis du er utilfreds med Vejle Kommunes behandling af dine personoplysninger. Du kan enten henvende dig til Vejle Kommunes databeskyttelsesrådgiver eller finde mere information og kontaktoplysninger på Datatilsynets hjemmeside www.datatilsynet.dk

Ansøgningskema

Nedenstående skema angiver de oplysninger, som skal indgives til myndighederne ved ansøgning af projekter, der er omfattet af lovens bilag 2, jf. lovens § 21. Bygherren skal, hvor det er relevant for ansøgningen om det konkrete projekt, tage hensyn til kriterierne i lovens bilag 6, når skemaet udfyldes. Såfremt der allerede foreligger oplysninger om de indvirkninger, projektet kan forventes at få på miljøet, medsendes disse oplysninger. Skemaet finder ikke anvendelse for sager, der behandles af Naturstyrelsen og Energistyrelsen. Skemaets oplysningskrav er vejledende og fastsat under hensyntagen til kriterierne i lovens bilag 5.

Basisoplysninger	Tekst	
Projektbeskrivelse (kan vedlægges)	Skovrejsning på landbrugsjord	
Navn, adresse, telefonnr. og e-mail på bygherre	Troels Christensen, tlf.: 22633040 Mail: ballevej102@gmail.com	
Navn, adresse, telefonnr. og e-mail på kontaktperson	LiebhaverSkovfogeden v/Claus Hemmingsen, Skibetvej 40, 7100 Vejle tlf.: 42 90 13 24 lk@liebhaverskovfogeden.dk	
Projektets adresse, matr. nr. og ejerlav. For havbrug angives anlæggets geografiske placering angivet ved koordinater for havbrugets 4 hjørneafmærkninger i bredde/længde (WGS-84 datum).	Ballevej 102, 7182 Bredsten, Ollerup By, Bredsten, 1b+4c	
Projektet berører følgende kommune eller kommuner (omfatter såvel den eller de kommuner, som projektet er placeret i, som den eller de kommuner, hvis miljø kan tænkes påvirket af projektet)	Vejle	
Oversigtskort i målestok eks. 1:50.000 – Målestok angives. For havbrug angives anlæggets placering på et søkort.	-	
Kortbilag i målestok 1:10.000 eller 1:5.000 med indtegnning af anlægget og projektet (vedlægges dog ikke for strækningsanlæg).	Målestok angives: -	
Forholdet til VVM reglerne	Ja	Nej
Er projektet opført på bilag 1 til lov om miljøvurdering af planer og programmer og konkrete projekter (VVM).	<input checked="" type="checkbox"/>	Hvis ja, er der obligatorisk VVM-pligtigt. Angiv punktet på bilag 1:
Er projektet opført på bilag 2 til lov om miljøvurdering af planer og programmer og af konkrete projekter (VVM).	<input checked="" type="checkbox"/>	Hvis ja, angiv punktet på bilag 2: Nyplantning af skov
Projektets karakteristika	Tekst	
1. Hvis bygherren ikke er ejer af de arealer, som projektet omfatter angives navn og adresse på de eller den pågældende ejer, matr. nr. og ejerlav	-	
2. Arealanvendelse efter projektets realisering. Det fremtidige samlede bebyggede areal i m ² Det fremtidige samlede befæstede areal i m ² Nye arealer, som befæstes ved projektet i m ²	-	
3. Projektets areal og volumenmæssige udformning Er der behov for grundvandssænkning i forbindelse med projektet og i givet fald hvor meget i m Projektets samlede grundareal angivet i ha eller m ² Projektets bebyggede areal i m ² Projektets nye befæstede areal i m ² Projektets samlede bygningsmasse i m ³ Projektets maksimale bygningshøjde i m Beskrivelse af omfanget af eventuelle nedrivningsarbejder i forbindelse med projektet	Ca. 10 ha	
4. Projektets behov for råstoffer i anlægsperioden Råstofforbrug i anlægsperioden på type og mængde: Vandmængde i anlægsperioden Affaldstype og mængder i anlægsperioden Spildevand til renseanlæg i anlægsperioden Spildevand med direkte udledning til vandløb, søer, hav i anlægsperioden Håndtering af regnvand i anlægsperioden Anlægsperioden angivet som mm/åå – mm/åå	-	
Projektets karakteristika	Tekst	

5. Projektets kapacitet for så vidt angår flow ind og ud samt angivelse af placering og opbevaring på kortbilag af råstoffet/produktet i driftsfasen: Råstoffer – type og mængde i driftsfasen Mellemprodukter – type og mængde i driftsfasen Færdigvarer – type og mængde i driftsfasen Vandmængde i driftsfasen	-		
6. Affaldstype og årlige mængder, som følge af projektet i driftsfasen: Farligt affald: Andet affald: Spildevand til renselanlæg: Spildevand med direkte udledning til vandløb, sø, hav: Håndtering af regnvand:	-		
Projektets karakteristika	Ja	Nej	Tekst
7. Forudsætter projektet etablering af selvstændig vandforsyning?		x	
8. Er projektet eller dele af projektet omfattet af standardvilkår?		x	Hvis »ja« angiv hvilke. Hvis »nej« gå til punkt 10
9. Vil projektet kunne overholde alle de angivne standardvilkår?			Hvis »nej« angives og begrundes hvilke vilkår, der ikke vil kunne overholdes.
10. Er projektet eller dele af projektet omfattet af BREF-dokumenter?		x	Hvis »ja« angiv hvilke. Hvis »nej« gå til pkt. 12.
11. Vil projektet kunne overholde de angivne BREF-dokumenter?			Hvis »nej« angives og begrundes hvilke BREF-dokumenter, der ikke vil kunne overholdes.
12. Er projektet eller dele af projektet omfattet af BAT-konklusioner?		x	Hvis »ja« angiv hvilke. Hvis »nej« gå til punkt 14.
Projektets karakteristika	Ja	Nej	Tekst
13. Vil projektet kunne overholde de angivne BAT-konklusioner?			Hvis »nej« angives og begrundes hvilke BAT-konklusioner, der ikke vil kunne overholdes.
14. Er projektet omfattet af en eller flere af Miljøstyrelsens vejledninger eller bekendtgørelser om støj eller eventuelt lokalt fastsatte støjgrænser?		x	Hvis »ja« angives navn og nr. på den eller de pågældende vejledninger eller bekendtgørelser. Hvis »nej« gå til pkt. 17.
15. Vil anlægsarbejdet kunne overholde de eventuelt lokalt fastsatte vejledende grænseværdier for støj og vibrationer?			Hvis »nej« angives overskridelsens omfang og begrundelse for overskridelsen
16. Vil det samlede projekt, når anlægsarbejdet er udført, kunne overholde de vejledende grænseværdier for støj og vibrationer?			Hvis »nej« angives overskridelsens omfang og begrundelse for overskridelsen
17. Er projektet omfattet Miljøstyrelsens vejledninger, regler og bekendtgørelser om luftforurening?		x	Hvis »ja« angives navn og nr. på den eller de pågældende vejledninger, regler eller bekendtgørelser. Hvis »nej« gå til pkt. 20.
18. Vil anlægsarbejdet kunne overholde de vejledende grænseværdier for luftforurening?			Hvis »Nej« angives overskridelsens omfang og begrundelse for overskridelsen.
19. Vil det samlede projekt, når anlægsarbejdet er udført, kunne overholde de vejledende grænseværdier for luftforurening? Såfremt der allerede foreligger oplysninger om de indvirkninger, projektet kan forventes at få på miljøet som følge af den forventede luftforurening, medsendes disse oplysninger.			Hvis »Nej« angives overskridelsens omfang og begrundelse for overskridelsen.
20. Vil projektet give anledning til støvgener eller øgede støvgener I anlægsperioden? I driftsfasen?		x	Hvis »ja« angives omfang og forventet udbredelse.
Projektets karakteristika	Ja	Nej	Tekst
21. Vil projektet give anledning til lugtgener eller øgede lugtgener I anlægsperioden? I driftsfasen?		x	Hvis »ja« angives omfang og forventet udbredelse.

22. Vil anlægget som følge af projektet have behov for belysning som i aften og nattetimer vil kunne oplyse naboarealer og omgivelserne I anlægsperioden? I driftsfasen?		x	Hvis »ja« angives og begrundes omfanget.
23. Er anlægget omfattet af risikobekendtgørelsen, jf. bekendtgørelse om kontrol med risikoen for større uheld med farlige stoffer nr. 372 af 25. april 2016?		x	
Projektets placering	Ja	Nej	Tekst
24. Kan projektet rummes inden for lokalplanens generelle formål?	x		Hvis »nej«, angiv hvorfor:
25. Forudsætter projektet dispensation fra gældende bygge- og beskyttelseslinjer?		x	Hvis »ja« angiv hvilke:
26. Indebærer projektet behov for at begrænse anvendelsen af naboarealer?		x	
27. Vil projektet kunne udgøre en hindring for anvendelsen af udlagte råstofområder?		x	
28. Er projektet tænkt placeret indenfor kystnærhedszonen?		x	
Projektets placering	Ja	Nej	Tekst
29. Forudsætter projektet rydning af skov? (skov er et bevokset areal med træer, som danner eller indenfor et rimeligt tidsrum ville danne sluttet skov af højstammede træer, og arealet er større end ½ ha og mere end 20 m bredt.)		x	
30. Vil projektet være i strid med eller til hinder for realiseringen af en rejst fredningssag?		x	
31. Afstanden fra projektet i luftlinje til nærmeste beskyttede naturtype i henhold til naturbeskyttelseslovens § 3.			50 m til beskyttet sø
32. Er der forekomst af beskyttede arter og i givet fald hvilke?			-
33. Afstanden fra projektet i luftlinje til nærmeste fredede område.			Over 2.300 m
34. Afstanden fra projektet i luftlinje til nærmeste internationale naturbeskyttelsesområde (Natura 2000-områder, habitatområder, fuglebeskyttelsesområder og Ramsarområder).			Over 1.000 m
35. Vil projektet medføre påvirkninger af overfladevand eller grundvand, f.eks. i form af udledninger til eller fysiske ændringer af vandområder eller grundvandsforekomster?	x		Hvis »ja« angives hvilken påvirkning, der er tale om. <i>Kun en positiv påvirkning, da der plantes skov.</i>
36. Er projektet placeret i et område med særlige drikkevandinteresser?		x	
37. Er projektet placeret i et område med registreret jordforurening?		x	
38. Er projektet placeret i et område, der i kommuneplanen er udpeget som område med risiko for oversvømmelse.		x	
39. Er projektet placeret i et område, der, jf. oversvømmelsesloven, er udpeget som risikoområde for oversvømmelse?		x	Hvis »ja« angiv om projektet kan forenes med risikostyringsplanen for området.
Projektets placering	Ja	Nej	Tekst
40. Er der andre lignende anlæg eller aktiviteter i området, der sammen med det ansøgte må forventes at kunne medføre en øget samlet påvirkning af miljøet (Kumulative forhold)?		x	
41. Vil den forventede miljøpåvirkning kunne berøre nabolande?		x	
42. En beskrivelse af de tilpasninger, ansøger har foretaget af projektet inden ansøgningen blev indsendt og de påtænkte foranstaltninger med henblik på at undgå, forebygge, begrænse eller kompensere for væsentlige skadelige virkninger for miljøet?			-

43. Undertegnede erklærer herved på tro og love rigtigheden af ovenstående oplysninger.

Dato: 08/08 2023 Bygherre/anmelder:

Claus Henningsen